

PSU

Necessary Systems

PSU

Visit Us

eila.psu.ac.th

Download

<https://eilapsu.short.gy/inter69>

Mr. Sarawut Lertlamtraiphop

Head of Technology and Learning
Innovation Division, EILA

Miss Paranee Saenthawee

Educator,
Educational Management
Development Division, EILA

PSU Necessary Systems

1 General Systems

Office of Digital Innovation and Intelligent Systems (DIIS)

2 Educational Systems

Education and Innovative Learning Academy (EILA)

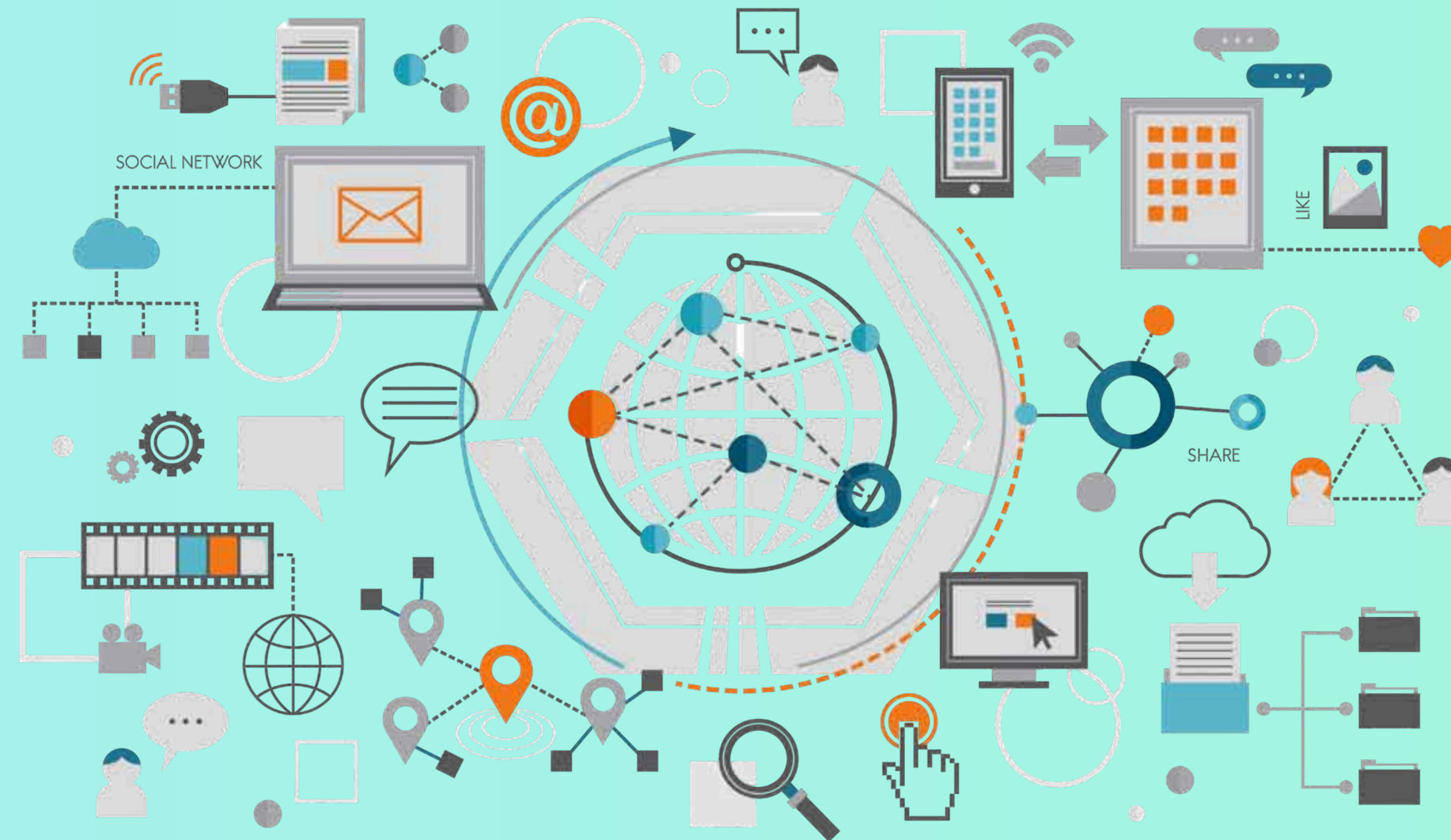

PSU Necessary Systems

1 General Systems

Office of Digital Innovation and Intelligent Systems (DIIS)

- PSU Passport
- PSU Email
- PSU WIFI + VPN
- PSU Storage
- Zoom + Google + Microsoft
- ...

diis.psu.ac.th

PSUDIIS

2 Educational Systems

Education and Innovative Learning Academy (EILA)

PSU Necessary Systems

1 **General Systems**
Office of Digital Innovation
and Intelligent Systems (DIIS)

2 **Educational Systems**
Education and Innovative
Learning Academy (EILA)

Websites

Systems

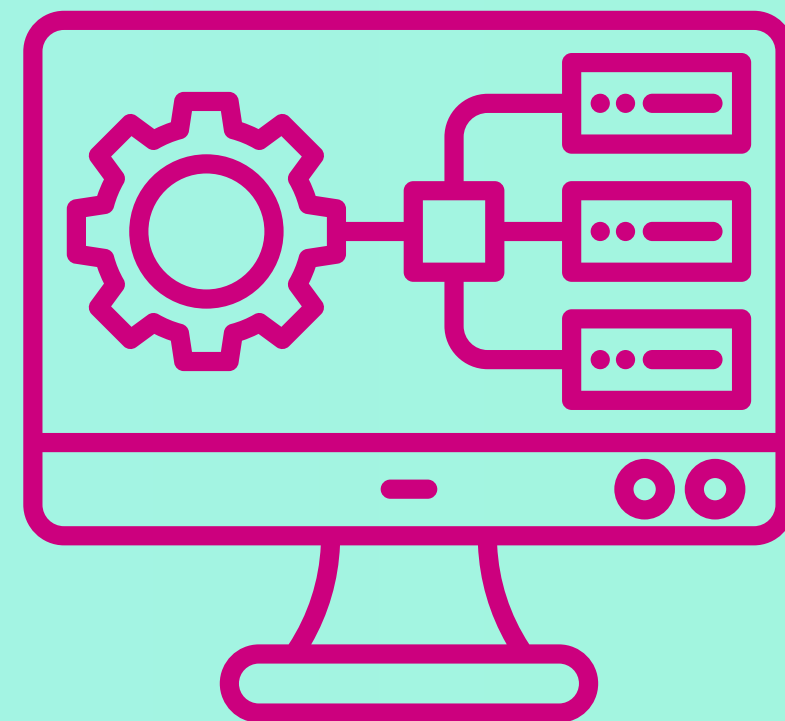

All Students

Registrar's Division

Education and Innovative Learning Academy (EILA)

<https://reg.psu.ac.th>

RegistraPSU

reg.psu.ac.th

RegistraPSU

All Students

<https://reg.psu.ac.th>

EIA REG Registrar's Division
สำนักการศึกษาและนวัตกรรมการเรียนรู้

Home Regulations Academic Calendar Forms Information Services Contact Us

Academic Calendar

Hat Yai Campus

Faculty of Medicine

Faculty of Dentistry

Faculty of Management Sciences

Regist Calendar 2026

Regist Calendar 2025

Regist Calendar 2024

ภาคการศึกษา 1/2569 SEMESTER 1/2026

ปฏิทินการลงทะเบียนเรียน วิทยาเขตหาดใหญ่
The Calendar of Course Registration, Hatyai Campus

ปิดระบบ วันที่ 31 พฤษภาคม 2569

8-28	กำหนดการชำระค่าธรรมเนียมการศึกษา Tuition fees payment.
16	ลงทะเบียนเรียน ระดับบัณฑิตศึกษา Graduate students. 13:00 น. เป็นต้นไป 01:00 p.m. onward.
15	ลงทะเบียนเรียน ระดับปริญญาตรี Senior students. 13:00 - 23:59 น. 01:00 p.m. - 11:59 p.m.
17	ลงทะเบียนเรียน ระดับปริญญาตรี Sophomore students. 09:00 - 23:59 น. 09:00 a.m. - 11:59 p.m.
19	ลงทะเบียนเรียน (รวมทุกชั้นปี) All students. 13:00 น. เป็นต้นไป 01:00 p.m. onward.
22	วันเปิดภาคการศึกษา The first day of classes.
28	วันสุดท้ายของการลงทะเบียนเรียนผ่านระบบ ๑ Last day for registration. ถึง 23:59 น. End at 11:59 p.m.
29	วันแรกของการลงทะเบียนเรียนสาย The first day of late registration.
5	วันสุดท้ายของการถอนรายวิชา โดยไม่ปรากฏไว้ในแสดงผลการศึกษา Last day for Withdrawal subjects without W grade. ถึง 23:59 น. End at 11:59 p.m.
6	วันแรกของการถอนรายวิชา โดยบันทึกสัญลักษณ์ W ในใบแสดงผลการศึกษา The first day for Withdrawal with W grade.
21	วันสุดท้ายของการลาพักการศึกษา/ลาออกจากการเป็นนักศึกษา (กรณีนักศึกษาไม่ได้อะไรเลยตั้งแต่เปิดภาคการศึกษา) Last day of dropping the study and withdrawing from being a student. (for not currently registered student)
21	วันสุดท้ายของการลงทะเบียนเรียนสาย Last day of late registration.
7	วันสุดท้ายของการยื่นคำร้องขอแก้ไขประเภทรายวิชาที่ลงทะเบียนผิดพลาด Last day of submitting the form for changing type of subject which is wrong registration.
8-16	วันสอบกลางภาค เฉพาะรายวิชาที่เป็นรายวิชาพื้นฐาน หรือรายวิชาบริการที่เรียนร่วมกับหลายคณะ และมีนักศึกษาเรียนจำนวนมาก Midterm examination period. (only for basic or service courses with a large number of students from various faculties.)
13	วันสุดท้ายของการลาพักการศึกษา/ลาออกจากการเป็นนักศึกษา (กรณีนักศึกษามีการลงทะเบียนเรียน) Last day of dropping the study or withdrawing from being a student. (for registered student)
13	วันสุดท้ายของการถอนรายวิชา โดยบันทึกสัญลักษณ์ W ในใบแสดงผลการศึกษา Last day for Withdrawal with W grade. ถึง 23:59 น. End at 11:59 p.m.
9	วันสุดท้ายของการเรียน Last day of classes.
10-22	วันสอบปลายภาค Final examination period.
23	วันปิดภาคการศึกษา Semester ends.
31	วันแจ้งผลการศึกษา ผ่านระบบสารสนเทศนักศึกษา (SIS) Reporting the subject's grade on website (SIS)

EIA REG Registrar's Division
สำนักการศึกษาและนวัตกรรมการเรียนรู้

ภาคการศึกษา 1/2569 SEMESTER 1/2026

ปฏิทินการลงทะเบียนเรียน วิทยาเขตหาดใหญ่
The Calendar of Course Registration, Hatyai Campus

ปิดระบบ วันที่ 31 พฤษภาคม 2569

8-28	กำหนดการชำระค่าธรรมเนียมการศึกษา Tuition fees payment.
16	ลงทะเบียนเรียน ระดับบัณฑิตศึกษา Graduate students. 13:00 น. เป็นต้นไป 01:00 p.m. onward.
15	ลงทะเบียนเรียน ระดับปริญญาตรี Senior students. 13:00 - 23:59 น. 01:00 p.m. - 11:59 p.m.
17	ลงทะเบียนเรียน ระดับปริญญาตรี Sophomore students. 09:00 - 23:59 น. 09:00 a.m. - 11:59 p.m.
19	ลงทะเบียนเรียน (รวมทุกชั้นปี) All students. 13:00 น. เป็นต้นไป 01:00 p.m. onward.
22	วันเปิดภาคการศึกษา The first day of classes.
28	วันสุดท้ายของการลงทะเบียนเรียนผ่านระบบ ๑ Last day for registration. ถึง 23:59 น. End at 11:59 p.m.
29	วันแรกของการลงทะเบียนเรียนสาย The first day of late registration.
5	วันสุดท้ายของการถอนรายวิชา โดยไม่ปรากฏไว้ในแสดงผลการศึกษา Last day for Withdrawal subjects without W grade. ถึง 23:59 น. End at 11:59 p.m.
6	วันแรกของการถอนรายวิชา โดยบันทึกสัญลักษณ์ W ในใบแสดงผลการศึกษา The first day for Withdrawal with W grade.
21	วันสุดท้ายของการลาพักการศึกษา/ลาออกจากการเป็นนักศึกษา (กรณีนักศึกษาไม่ได้อะไรเลยตั้งแต่เปิดภาคการศึกษา) Last day of dropping the study and withdrawing from being a student. (for not currently registered student)
21	วันสุดท้ายของการลงทะเบียนเรียนสาย Last day of late registration.
7	วันสุดท้ายของการยื่นคำร้องขอแก้ไขประเภทรายวิชาที่ลงทะเบียนผิดพลาด Last day of submitting the form for changing type of subject which is wrong registration.
8-16	วันสอบกลางภาค เฉพาะรายวิชาที่เป็นรายวิชาพื้นฐาน หรือรายวิชาบริการที่เรียนร่วมกับหลายคณะ และมีนักศึกษาเรียนจำนวนมาก Midterm examination period. (only for basic or service courses with a large number of students from various faculties.)
13	วันสุดท้ายของการลาพักการศึกษา/ลาออกจากการเป็นนักศึกษา (กรณีนักศึกษามีการลงทะเบียนเรียน) Last day of dropping the study or withdrawing from being a student. (for registered student)
13	วันสุดท้ายของการถอนรายวิชา โดยบันทึกสัญลักษณ์ W ในใบแสดงผลการศึกษา Last day for Withdrawal with W grade. ถึง 23:59 น. End at 11:59 p.m.
9	วันสุดท้ายของการเรียน Last day of classes.
10-22	วันสอบปลายภาค Final examination period.
23	วันปิดภาคการศึกษา Semester ends.
31	วันแจ้งผลการศึกษา ผ่านระบบสารสนเทศนักศึกษา (SIS) Reporting the subject's grade on website (SIS)

ประกาศมหาวิทยาลัยฯ เรื่อง กำหนดการลงทะเบียนเรียน Academic Year 2026 <https://link.psu.ac.th/EMCYI>

แนวปฏิบัติในการชำระค่าธรรมเนียมฯ และหลักเกณฑ์การลงทะเบียนเรียน <https://link.psu.ac.th/6601R>

0 7428 9262 | reg.psu.ac.th | RegistraPSU | eilapsu

All Students <https://reg.psu.ac.th>

EIA REG ฝ่ายทะเบียนและประมวลผล
Registrar's Division
สำนักการศึกษาและนวัตกรรมการเรียนรู้

Home Regulations Academic Calendar **Forms** Information Services Contact Us

Forms

- General Form
- Certificate
- Registration Form
- Examinations
- Student Status
- Others

General Form

- General Form
- Request Form for PSU Student Identification Card
- Letter of Authorization for Receiving the Diploma

EIA REG ฝ่ายทะเบียนและประมวลผล
Registrar's Division
สำนักการศึกษาและนวัตกรรมการเรียนรู้

Home Regulations Academic Calendar Forms **Information Services** Contact Us

Information Services

- Services
 - Student Information System (SIS)
- PSU Online Learning
- Evaluation Systems
- General Info
 - PSU Digital Certificate
 - Student's Personal Information System
 - Information Systems of Registrar's Division

PSU EDUCATIONAL DIGITAL JOURNEY

ADMISSION

REGISTRATION

GRADUATION

Information Systems of Registrar's Division

PSU SIS STUDENT INFORMATION SYSTEM

5900000001
Faculty of Science
Hat Yai Campus

Home

Enroll Courses
Find out courses and register

1/2025 Academic Calendar
Registration periods: 20 Jun 2025 09:00 AM - 29 Jun 2025 23:59 PM

Home Services Profile Settings Logout

Payment (FMIS) Course Search Lecturer's Timetable Registration Result Study Result Class Schedule Exam Schedule Other Services

Announcements

TEST JULNOP
5900000001
part-time-student
Hat Yai Campus

Home / Services / Study Result

Study Result

Export as PDF Show Transferred Courses Show All Semester 2/2022

Course ID	Course Name	Section	Grade	Credits
001-102	SUFFI ECONOMY PHILO&SUSTAIN	Section 09	B	3 Credits
142-119	ACADEMIC ENG: READ & WRITING	Section 01	D+	3 Credits
145-101	COMPANTON ANIMALS	Section 01	A	3 Credits
168-101	BENEFIT OF MANKINDS	Section 01	A	1 Credits
168-113	MO:FUNDA SCI FOR ENGINEER II	Section 01	A	6 Credits

Study Status: Pass

Semester Summary

Semester Credits	26
Semester Grade Point Average	89.00
Semester Grade Point Average	3.42

Cumulative Summary

Cumulative Credits	46
Cumulative Grade Point Average	150.50
Cumulative Grade Point Average	3.27

Back
🌐 🔔

part-time-student
Hat Yai Campus

Home / Services / Class Schedule

Class Schedule

Semester: 1/2024

List View Download

Day/Time	08:00 AM	09:00 AM	10:00 AM	11:00 AM	12:00 PM	01:00 PM
Monday						
Tuesday				221-321 SOIL MEC... S203		
Wednesday						221-322 S
Thursday				221-321 SOIL MEC... S203		
Friday						

3 Course(s)

890-104G1 ENGLISH IN THE DIGITAL WORLD 2((2)-0-4)

Lecturer: NARATIP JINDAPITAK

221-321 SOIL MECHANICS 3((3)-0-6)

Lecturer: TANAN CHUB-UPPAKARN

Home

Services

Profile

Settings

Logout

All Students

<https://sis.psu.ac.th>

Navigation Menu:

- Home
- Services
- Profile**
- Settings
- Logout

Profile Information:

- Name: part-time-student
- Campus: Hat Yai Campus
- Study Status: **Studying**
- Advisor: [View]
- English Proficiency: [View]

Virtual Student Card:

- QR Code
- ID Number: 565-4xxx38-4
- PSU PRINCE OF SONGKLA UNIVERSITY
- part-time-student

Profile Details:

Study Level	Master Degree
Campus	Hat Yai Campus
Faculty	part-time-student
Department	Department of Computer Engineering
Field Of Study	Computer Engineering

All Students

<https://lms.psu.ac.th>

lms.psu.ac.th

A screenshot of the LMSPSU LMS interface. The top header is dark green with 'LMSPSU' in white and a 'Log in' button in the top right. Below the header is a banner with an illustration of a woman at a laptop and the text 'LMS FAQ'. A user profile for 'Sarawut Lerlamtraiphop' is visible. The main navigation bar includes 'Home', 'Dashboard', 'Courses', and 'Events'. The current page is 'My courses', showing a 'Course overview' section with filters and two course cards: '100-101 Test course Hat Yai Campus' and 'Test course Miscellaneous'. A right-hand sidebar contains 'Course Size' and 'Navigation' menus.

All Students

<https://lms.psu.ac.th>

All Students

<https://lms.psu.ac.th>

	Assignment		Glossary
	Attendance		Interactive Content
	Chat		Lesson
	Choice		Questionnaire
	Database		Quiz
	Edpuzzle		SCORM package
	External tool		Survey
	Feedback		Wiki
	Forum		Workshop

> My courses > TC101 > Activity > Assignment

Assignment

ส่งการบ้านหัวข้อ การจัดการทรัพยากรบุคคล

Submission status

Submission status	Submitted for grading
Grading status	Graded
Last modified	Saturday, 14 October 2023, 9:09 PM
File submissions	 รายชื่อผู้เข้าร่วมอบรม_ZOOM เบื้องต้น.pdf 14 October 2023, 9:09 PM
Submission comments	 Comments (0)

[Edit submission](#)
[Remove submission](#)

You can still make changes to your submission.

Lesson 1-3

Print Blank

1 *

Rate your understanding level on today discussion topic.

AI
Robotics
Programming

	1	2	3	4	5
<input checked="" type="radio"/>	<input type="radio"/>	<input type="radio"/>	<input type="radio"/>	<input type="radio"/>	<input type="radio"/>
<input checked="" type="radio"/>	<input type="radio"/>	<input type="radio"/>	<input type="radio"/>	<input type="radio"/>	<input type="radio"/>
<input checked="" type="radio"/>	<input type="radio"/>	<input type="radio"/>	<input type="radio"/>	<input type="radio"/>	<input type="radio"/>

Submit questionnaire

Question 1

Not yet answered

Marked out of 1.00

Flag question

จงคำนวณหาฟังก์ชันเส้นโค้ง Hermite ที่มี

จุดเริ่มต้นที่ (2,3)

จุดสิ้นสุดที่ (0,-8)

เวกเตอร์สัมผัสที่จุดเริ่มต้น $\begin{bmatrix} -5 \\ -8 \end{bmatrix}$

เวกเตอร์สัมผัสที่จุดสิ้นสุด $\begin{bmatrix} 9 \\ 2 \end{bmatrix}$

วิ่งผ่าน ณ ตำแหน่งที่ $u = 0.2$

$p_x = 0.864$

$p_c = 0.064$

$p_y = 0.768$

(,)

All Students

Educational Evaluation System

coming soon 1/2569

หน้าแรก » รายวิชาที่สอน » 324-233 INTRO ORGANIC CHEMISTRY

324-233
INTRODUCTORY ORGANIC CHEMISTRY

เคมีอินทรีย์เบื้องต้น

SECTION 01

16.67%

← ย้อนกลับ

ประเมินรายวิชา/ชุดวิชา

บันทึกข้อมูลไปได้

1. กำหนดผลลัพธ์การเรียนรู้ของรายวิชา/ชุดวิชาชัดเจน

คะแนน 5

คะแนน 4

คะแนน 3

คะแนน 2

คะแนน 1

เห็นด้วยที่สุด หรือ พึงพอใจที่สุด

2. เนื้อหาสอดคล้องกับผลลัพธ์การเรียนรู้ที่กำหนด

คะแนน 5

คะแนน 4

คะแนน 3

คะแนน 2

คะแนน 1

1. ประเมินรายวิชา/ชุดวิชา (16.67%)

2. ประเมินการนำเสนอ/สัมมนา (0%)

3. ประเมินอาจารย์ (0%)

All Students

Educational Evaluation System

coming soon 1/2569

Homepage

Hello **KITSIRI CHOCHIANG** LECTURER

Faculty of Science
Hat Yai Campus

Courses/subjects taught Found 3 course(s)

308-131 ALGORITHM & BASIC PROGRAMMING
Section 01

NO ONE HAS EVALUATED YET. COURSE EVALUATION N/A LECTURER EVALUATION N/A >

Evaluation Period 01/11/2024 - 10/05/2025

308-131 ALGORITHM & BASIC PROGRAMMING
Section 02

NO ONE HAS EVALUATED YET. COURSE EVALUATION N/A LECTURER EVALUATION N/A >

Evaluation Period 01/11/2024 - 10/05/2025

308-497 COOPERATIVE EDUCATION
Section 01

NO ONE HAS EVALUATED YET. COURSE EVALUATION N/A LECTURER EVALUATION N/A >

Evaluation Period 01/11/2024 - 10/05/2025

Graduate Students

Graduate School Prince of Songkla University

<https://grad.psu.ac.th>

GraduateSchool.PSU

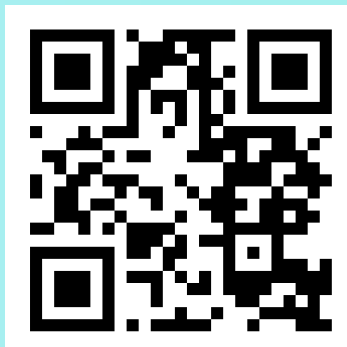

grad.psu.ac.th

GraduateSchool.PSU

- March 2026:** Research Grant for Thesis. Application Period: 1 - 31 March 2026. Deadline: 31 March 2026 (4:30 PM).
- April 2026:** Thesis Research Funding for the Topics on Community Problem Solving and Thesis Research Grant for Studies Related to the Kingdom of Bahrain. Application Period: 1 - 25 April 2026. Deadline: 25 April 2026 (4:30 PM).
- May 2026:** PSU Graduate Studies Scholarship (For Thai Students). Application Period: 1 - 30 May 2026.

Additional information includes:

- Apply online via the Scholarship Request System at <https://grad-mis.psu.ac.th/scholarship/>.
- For inquiries, please contact Tel: +66 74 286993, Email: grad@psu.ac.th.
- More Information: For detailed scholarship announcements, please visit <https://grad.psu.ac.th>.

At the bottom of the website, there are three main navigation buttons: **ADMISSION**, **INFORMATION**, and **SCHOLARSHIP**.

PSU GRADUATE SCHOOL
PRINCE OF SONGKLA UNIVERSITY

Home About US Policies & Rules Students Handbook Scholarships Inform

Scholarships

- Academic and Research Scholarships
 - PSU-Graduate Studies Scholarship
 - Research Grant for Thesis
 - Ph.D. Student Exchange Scholarship
 - Thesis Research Funding for the Topics on Community Problem Solving
 - Research Grant for Thesis from the His Royal Highness Prince Khalifa Bin Salman Al Khalif Fund on Topics Relating to the Kingdom of Bahrain
 - Research Presentation Support Grants for Graduate Students
- Scholarship forms
- ประกาศเกี่ยวกับทุนการศึกษา / ทุนอุดหนุนวิจัย

Scholarship Request System Home Scholarship Request Scholarship Allocation Login

Application for Scholarship Grant and Progress Report Graduate School, Prince of Songkla University

Thai (TH) Foreigner

Scholarship request manual

Application announcement Application Step by Step Progress Report for Grant Recipients

Scholarship Announcement for Foreign Student

Graduate Students Research Achievement Award Grant : Fiscal Year 2026

Academic Year	2025
Recruitment no.	1
Apply period	June 08, 2026 - September 30, 2026
Additional detail	387-2026-2025-1-eng.pdf

Can't apply to this scholarship because your permission deny (Login with PSU Passport) or already application for this scholarship. Please check on scholarship request information page.

Graduate Students

<https://gsms.psu.ac.th>

gsms.psu.ac.th

GSMS | Graduate Study Management System Home ? FAQ User Manual English Sign In

Schedule for Thesis/Minor Submission for Academic Year 2025

กำหนดการส่งเล่มวิทยานิพนธ์ฉบับสมบูรณ์ ปีการศึกษา 2568

Schedule for Thesis/Minor Submission for Academic Year 2025

- 1** นักศึกษาที่ประสงค์จะสำเร็จการศึกษา ในภาคการศึกษาที่ 1/2568
ดำเนินการส่งเล่มวิจัยฉบับสมบูรณ์ พร้อมเอกสาร บก. และเชื่อมโยงการสำเร็จการศึกษาทุกประเภท ผ่านระบบ GSMS (ภายในวันที่ 10 พฤศจิกายน 2568)
Request for graduation in the semester 1/academic year 2025, kindly submit a completed thesis/minor and all required documents to the GSMS System no later than November 10, 2025
- 2** นักศึกษาที่ประสงค์จะสำเร็จการศึกษา ในภาคการศึกษาที่ 2/2568
ดำเนินการส่งเล่มวิจัยฉบับสมบูรณ์ พร้อมเอกสาร บก. และเชื่อมโยงการสำเร็จการศึกษาทุกประเภท ผ่านระบบ GSMS (ภายในวันที่ 22 มิถุนายน 2569)
Request for graduation in the semester 2/academic year 2025, kindly submit a completed thesis/minor and all required documents to the GSMS System no later than June 22, 2026

หมายเหตุ: กำหนดการส่งเล่มวิจัย ไม่เกี่ยวข้องกับบัญชีรายชื่อผู้สำเร็จการศึกษาตามใบปริญญาบัตร ทั้งนี้ ผู้ศึกษาจะต้องตรวจสอบรายละเอียดการลงทะเบียนวิทยานิพนธ์ฉบับสมบูรณ์
Remark: This schedule for thesis/minor submission is NOT related to the list of graduates for the Commencement Ceremony. Please follow the official announcements for further details.

สอบถามข้อมูลเพิ่มเติม / For more information: @099acmty

News

Provision of the Academic Plagiarism Detection Service (iThenticate)

February 24, 2026

815

[More Details](#)

Thesis Signature Processing Period

March 09, 2026

431

[More Details](#)

Request for Graduation and Academic Documents

December 09, 2024

6979

[More Details](#)

GSMS Graduate Study Management System

Home ? FAQ User Manual English Sign In

FAQ

FAQ

Student Staff Advisor Executive

Student

— Q: Does the email used in the GSMS system need to be a PSU email? #1

Answer: It doesn't have to be a university email address, but logging in to use the system requires a PSU Passport.

— Q: Can information be changed in documents previously submitted through the system? #2

Answer: Yes, you can submit changes to documents in the system.

— Q: Can the font type and size in the English format template be changed? #3

Answer: According to the manual for writing and printing research volumes, it is recommended to use the Times New Roman font format, size 13, for English, and the TH SarabunPSK font format, size 15-16, for Thai.

— Q: Students may request an extension of the thesis submission deadline before the specified time. How many days in advance? #4

Answer: Students must apply for an extension of the thesis submission period at least 2 weeks before the due date.

GS01

APPOINTMENT FOR ADVISOR

GS02

REQUEST FOR PROPOSAL APPROVAL

- **GS02-1** COMMITTEE APPOINTMENT AND PROPOSAL EXAMINATION DATE
- **GS02-2** RESULT OF PROPOSAL EXAMINATION
- **GS02-3** PROPOSAL APPROVAL

GS03

APPOINTMENT FOR THESIS/MINOR THESIS EXAMINATION COMMITTEE AND EXAMINATION

GS04

PUBLICITY OF RESEARCH WORK

GS05

RESULT OF THESIS/MINOR THESIS EXAMINATION

GS06

RESULT OF PLAGIARISM CHECKEDGSBE_x**REQUEST FOR EXTENSION OF PERIOD FOR SUBMISSION A COMPLETED THESIS/MINOR THESIS**

GS07

SUBMISSION FOR THESIS/MINOR THESIS /COPYRIGHT

GSQE

QUALIFYING EXAMINATION

GS08

COMPREHENSIVE EXAMINATION

GS12

ENGLISH LANGUAGE PROFICIENCY

GS09

CHECK FOR CONDITIONS OF GRADUATION REQUIREMENTS PRIOR TO THESIS/MINOR THESIS PSU GRADE

GS11

TRANSFER GRADUATION REQUIREMENTS OF STUDENTS RETIRED DUE TO DURATION OF STUDY REACHING THE MAXIMUM ALLOWABLE PERIOD

GS10

THESIS/MINOR THESIS PSU GRADE

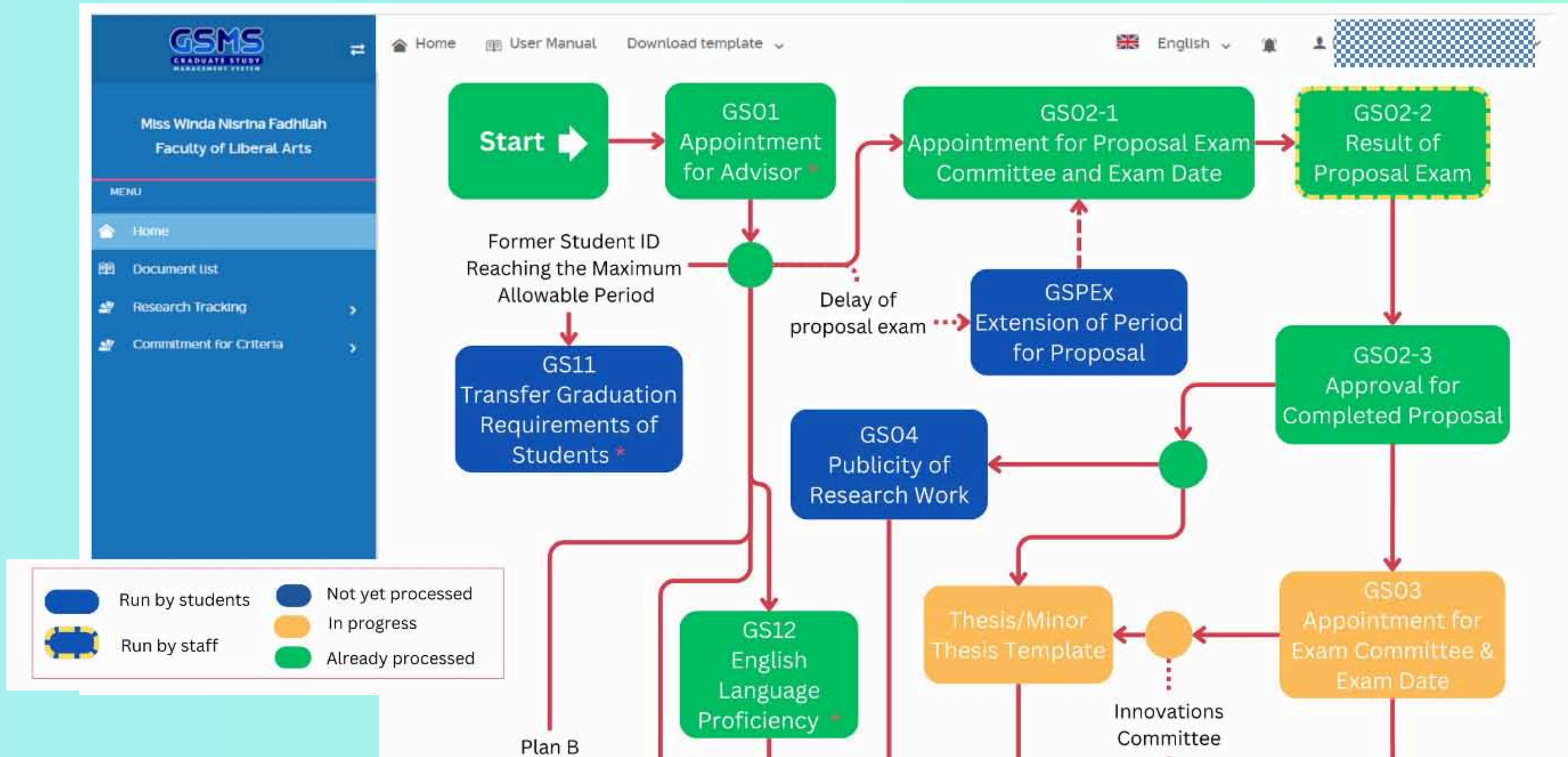

Graduate Students <https://gsms.psu.ac.th>

Name of Document	Round	Name of person filling out	Date	Status	#
GSO1::Request for Advisor and Co-advisor Appointment	1	Miss Winda Nisrina Fadhillah	March 28, 2024	Approved	+

Request for Advisor and Co-advisor Appointment

- Name Miss Winda Nisrina Fadhillah Student ID [6611121004](#)
- Program Master of Arts Program in Human and Social Development Plan Plan A 1 Year of Program Standard 2015
- Dissertation Code 895-531
- Dissertation Topic (if any)
 Thai Kopl Tull: Social Empowerment to Drive Equality of the Deaf in Depok, West Java, Indonesia.
 English Kopl Tull: Social Empowerment to Drive Equality of the Deaf in Depok, West

คณะวิทยาศาสตร์ มหาวิทยาลัยสงขลานครินทร์

ผู้เขียน
สาขาวิชา

<p>อาจารย์ที่ปรึกษาวิทยานิพนธ์หลัก</p>  <p><small>Digitally signed: 2024.05.29 10:03:27 +07:00</small></p> <p>(ผู้ช่วยศาสตราจารย์ ดร.กิตติศิริ ช่อเจียง)</p>	<p>คณะกรรมการสอบ</p>  <p><small>Digitally signed: 2024.05.29 11:14:02 +07:00</small>.....ประธาน</p> <p>(ผู้ช่วยศาสตราจารย์ ดร.ชิตชนก โชคสุชาติ)</p>  <p><small>Digitally signed: 2024.05.29 10:08:29 +07:00</small>.....กรรมการ</p> <p>(ผู้ช่วยศาสตราจารย์ ดร.กิตติศิริ ช่อเจียง)</p>  <p><small>Digitally signed: 2024.05.30 14:06:10 +07:00</small>.....กรรมการ</p> <p>(รองศาสตราจารย์ ดร.สุนิสา ริมเจริญ)</p>
--	--

Graduate Students <https://gsms.psu.ac.th>

GSMS Graduate Study Management System | User Manual For student

- Logging in to the system
 - Video
- document processing
- Request for Advisor and Co-advisor Appointment
- Request for Proposal Examination Committee Appointment and Proposal Examination Date
- Result of Thesis/Minor Thesis Proposal Examination
- Request for Thesis/Minor Thesis Proposal Approval
- Request for Appointment of Thesis/Minor Thesis Examination Committee and Examination Date
- Result of Thesis/Minor Thesis Examination
- Publication of Thesis/Minor Thesis
- Result of Originality Report for Thesis/Minor Thesis
- Request for Extension of Period for Submission a Completed Thesis/Minor Thesis
- Thesis/Minor Thesis Submission
- Check for Conditions of Graduation Requirements
- Submission of English Language Proficiency for Graduation
- Request and Result of Qualifying Examination

1. Press the sign in menu.

2. The PSU Auth 2 page will be displayed as shown for students to fill in the psu passport and press Sing in.

For security, please sign out when not in use.
เพื่อความปลอดภัย กรุณา sign out หลังการใช้งาน

© 2022. This Online by GRADUATE SCHOOL

Line oa : @099acmty
Email : gsms@psu.ac.th

- Logging in to the system
 - Video
- document processing
- Request for Advisor and Co-advisor Appointment
- Request for Proposal Examination Committee Appointment and Proposal Examination Date
- Result of Thesis/Minor Thesis Proposal Examination
- Request for Thesis/Minor Thesis Proposal Approval
- Request for Appointment of Thesis/Minor Thesis Examination

Icon	Item ID	Item Name
✓	01	APPOINTMENT FOR AD
✓	02	REQUEST FOR EXTENSION OF PERIOD ON PROPOSAL EXAMINATION
✓	03	REQUEST FOR PROPOSAL APPROVAL • COMMITTEE APPOINTMENT AND PROPOSAL EXAMINATION DATE • RESULT OF PROPOSAL EXAMINATION • PROPOSAL APPROVAL
✓	04	APPOINTMENT FOR THESIS/MINOR THESIS EXAMINATION COMMITTEE AND EXAMINATION
✓	05	RESULT OF THESIS/MINOR THESIS EXAMINATION

All Students

EDUCATION FOR ALL
PSUMCOOC
<https://mooc.psu.ac.th>
psumooc

mooc.psu.ac.th

psumooc

Thai Listening and Speaking Skills

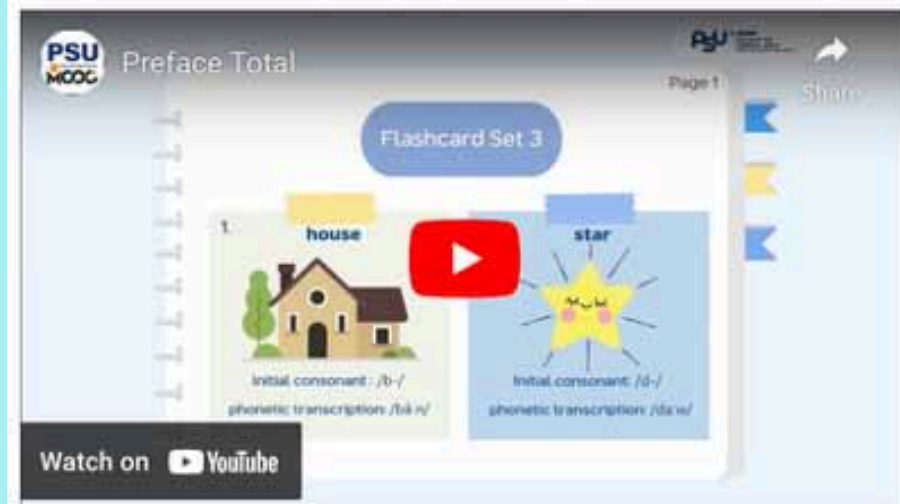

Course Description

Listening and speaking Thai; giving personal information about oneself and others; daily life conversation; pronunciation; listening and speaking practice based on the given situations. There are 15 lessons: Thai etiquette in communication, Self-introduction, Family members, Body Parts and illnesses, Daily activities and time, Home appliances, Places and directions, Shapes, Stationery, Days of the week, Fruits, Pets, At the coffee shop, At the restaurant, and At the bank. These lessons are considered useful for international learners and comprised basic sentences for practice listening and speaking for use in everyday life, education and work.

Learning objective

For international learners of the Thai language to have basic listening and speaking skills.

Assessment criteria

Length	A total of 45 learning hours
Price	Free of charge
Level	Beginning
Target Group	PSU international students
How To Pass	Get at least 60% in the posttest.
Certificate	A certificate is awarded after successful completion of the course.

[Go To Course](#)

Instructor

Asst. Prof. Jomkwan Sudhinont,
Faculty of Liberal Arts, Prince of Songkla University

- Thai Listening and Speaking Skills
 - Announcements
 - E-Book Thai Listening and Speaking Skills
 - By Asst. Prof. Jomkwan Sudhinont
 - Pre-test
 - Pre-test
 - Preface
 - Preface
 - Lesson 1 : Thai etiquette in communication
 - 1. Introduction (copy)
 - Introduction : Thai etiquette in communication
 - 2. Vocabulary and Sentence patterns
 - Vocabulary and Sentence patterns
 - 3. Dialogues
 - Greetings and thanking
 - Apologizing
 - Documents_ LESSON 1 : Thai etiquette in communication
 - 4. Exercises

Home Dashboard Courses This course My profile Standard view

Courses > Language > Thai Listening and Speaking Skills

You are enrolled in the course.

Course Grades

Thai Listening and Speaking Skills

All Students

<https://mooc.psu.ac.th>

YouTube

Search

Create

PSU EDUCATION FOR ALL MOOC

เทคโนโลยี AI เพื่อการสื่อสาร และการประชาสัมพันธ์
ARTIFICIAL INTELLIGENCE FOR PUBLIC RELATIONS AND COMMUNICATIONS

ปัญญาประดิษฐ์
(AI - Artificial Intelligence)

คือ เทคโนโลยีที่ช่วยให้คอมพิวเตอร์สามารถคิด วิเคราะห์ และตัดสินใจได้เหมือนมนุษย์

AI สำคัญอย่างไรในยุคดิจิทัล?

- ✓ เพิ่มประสิทธิภาพการทำงาน – ลดเวลาและข้อผิดพลาดในการทำงาน
- ✓ ช่วยวิเคราะห์ข้อมูลขนาดใหญ่ – คาดการณ์แนวโน้มและช่วยตัดสินใจ
- ✓ สร้างนวัตกรรมใหม่ – พัฒนาเทคโนโลยี เช่น หุ่นยนต์, รถไร้คนขับ
- ✓ ปรับเปลี่ยนการใช้ชีวิตประจำวัน – ผู้ช่วยอัจฉริยะ, การแนะนำคอนเทนต์
- ✓ ยกระดับธุรกิจและอุตสาหกรรม – เพิ่มยอดขาย, ปรับปรุงกระบวนการผลิต

It's the exchange of information and ideas, helping people align on shared goals.

subtitle >>

All Students

<https://mooc.psu.ac.th>

รู้ทันจกกฎหมายก่อนขายออนไลน์
เพิ่มความมั่นใจในธุรกิจ

Understand Legal Essentials
Before Selling Online :
Boost Your Confidence in Business

MOOC-ENG

Know the Law Before Selling Online: Boost Confidence in Your Business

February 10, 2026

พลังงานลม
Wind Energy

MOOC-ENG

Wind Energy

February 10, 2026

ฟาร์มแมลงกินได้
Edible Insects Farming

MOOC-ENG

Edible Insects Farming

February 10, 2026

รู้เท่าทัน
ปัญญาประดิษฐ์
Artificial Intelligence Literacy

MOOC-ENG

Artificial Intelligence Lit...

December 16, 2024

LEVERAGING
CHATGPT
FOR EXCELLENCE
IN BUSINESS/ HOSPITALITY

MOOC-ENG

Leveraging ChatGPT for Exce...

October 16, 2024

มรดกทางวัฒนธรรม
กับการพัฒนาเป็น
ซอฟต์พาวเวอร์

MOOC-ENG

Cultural Heritage Developme...

October 16, 2024

โนรา
กับการพัฒนาบุคลิกภาพ

MOOC-ENG

Nora Dance for Personality

October 16, 2024

All Courses

All Students <https://mooc.psu.ac.th>

HOW TO USE PSU MOOC

Registration Process | Course enrolment process

3 Step of PSU MOOC Registration

- 1 Visit <https://mooc.psu.ac.th>
You can select courses as needed.
- 2 Click **Go To Course** for Course Info page.
- 3 Login process

 - PSU students and staff can log in with their PSU Passport.
 - The general public can log in with their Facebook or Google account.

PSU MOOC Course enrolment process

- 1 Select course you are interested in.
- 2 You will see the following details
 - Assessment and evaluation criteria
 - Course description
 - Learning outcomes
 - Instructor

Click **Go to course**
- 3 Visit the course by clicking this button
Click **Enrol me**
- 4 How to learn with PSU MOOC
Learners should work through all topics and complete all learning activities in the course.
- 5 **Check the results and obtain the certificate** once all activities in the course are completed.
Click **Dashboard** in the menu bar, and select:
 - Examination to see test results
 - Certificate to download the certificate

All Students

<https://lifelong.psu.ac.th>

lifelong.psu.ac.th

- ENGLISH FOR TOURISM (Advanced placement learners-Phuket, Faculty of International Studies, Phuket Campus)
- ENGLISH THOUGH FILMS (Advanced placement learners-Phuket, Faculty of International Studies, Phuket Campus)
- ENGLISH FOR FUNDAMEN... (Advanced placement learners-Phuket, Faculty of International Studies, Phuket Campus)
- ENGLISH FOR FUNDAMEN... (Advanced placement learners-Phuket, Faculty of International Studies, Phuket Campus)
- FINANCIAL LITERACY FOR GEN Z (Advanced placement learners-Phuket, Faculty of International Studies, Phuket Campus)
- THINK SMART (Advanced placement learners-Phuket, Faculty of International Studies, Phuket Campus)
- SOCIAL ENTERPRISE MA... (Advanced placement learners-Phuket, Faculty of International Studies, Phuket Campus)
- POSITIVE PSYCHOLOGY (Advanced placement learners-Phuket, Faculty of International Studies, Phuket Campus)

All Students

<https://lifelong.psu.ac.th>

Advanced Learners

ผู้เรียนล่วงหน้า

Non-degree Learners

ผู้เรียนทั่วไป

International Exchange Student

นักศึกษาต่างชาติ

314-211

INTEGRATIVE DESIGN OF INNOVATION MODULE

Faculty of Engineering
Prince of Songkhla University, Hat Yai Campus

75,000.-

INTEGRATIVE DESIGN O...

Faculty of Engineering,
Hat Yai Campus,
International Exchange Student-Hatyai

314-241

PROJECT I: SHAPING YOUR IDEA

Faculty of Engineering
Prince of Songkhla University, Hat Yai Campus

14,000.-

PROJECT I: SHAPING Y...

Faculty of Engineering,
Hat Yai Campus,
International Exchange Student-Hatyai

315-221

RESPONSIBLE CONDUCT OF RESEARCH

Faculty of Science
Prince of Songkhla University, Hat Yai Campus

Free

RESPONSIBLE CONDUCT ...

Faculty of Science, Hat Yai Campus,
Non-degree learners-Hatyai

475-223

BUSINESS NEGOTIATION

Faculty of Management Sciences
Prince of Songkhla University, Hat Yai Campus

Free

BUSINESS NEGOTIATION

Faculty of Management Sciences,
Hat Yai Campus,
International Exchange Student-Hatyai

472-411

STRATEGIC MANAGEMENT

Faculty of Management Sciences
Prince of Songkhla University, Hat Yai Campus

Free

STRATEGIC MANAGEMENT

Faculty of Management Sciences,
Hat Yai Campus,
International Exchange Student-Hatyai

472-422

HUMAN RESOURCE DEVELOPMENT

Faculty of Management Sciences
Prince of Songkhla University, Hat Yai Campus

Free

HUMAN RESOURCE DEVEL...

Faculty of Management Sciences,
Hat Yai Campus,
International Exchange Student-Hatyai

472-435

PROJECT MANAGE TECHNIQUES

Faculty of Management Sciences
Prince of Songkhla University, Hat Yai Campus

Free

PROJECT MANAGE TECHN...

Faculty of Management Sciences,
Hat Yai Campus,
International Exchange Student-Hatyai

480-451

FRUIT & VEGETABLE TECHNOLOGY

Faculty of Agro-Industry
Prince of Songkhla University, Hat Yai Campus

4,700.-

FRUIT & VEGETABL...

Faculty of Agro-Industry,
Hat Yai Campus,
International Exchange Student-Hatyai

14

Steps for Registration and Enrollment

PSU Lifelong

Registration

Enrollment

Within 5 minutes

lifelong.psu.ac.th

reg@psu.ac.th | lifelong.psu.ac.th

1 Click on the "Register" menu. Fill in the applicant's details completely and accurately.

2 Next, click the "Register" button.

3 The system prompts students to review their application details for accuracy. Once confirmed, click the "Confirm and Submit" button.

4 The system will notify you of the successful student registration by displaying your student ID and password (either your 13-digit national ID number or passport number). Details about your user account for logging into the system will also be sent to your email address. You can click the "Log In" button from the system page, or click the "Enroll for Courses" button from the email.

5 Log in using your PSU Passport account (student ID and password).

6 Click the "Online Enroll" button to proceed.

7 Select the semester/academic year and click the "Next >>" button.

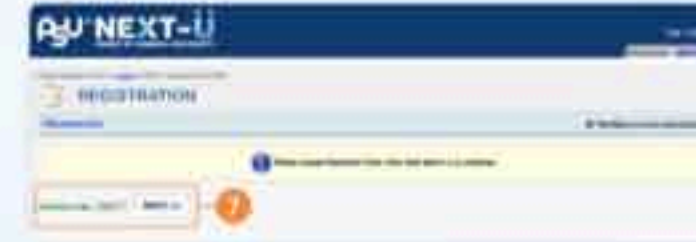

8 Click the "Add New Subject" button to add the courses you want to register for.

9 Enter the subject code and click the "Search" button to find the course. (For example, entering '322-101' will display 'CALCULUS I'). Click the "Select" button to choose the course you want.

10 The registration details will be displayed. Click the "Add for Enroll" button.

11 After selecting all courses, click the "Pay and Confirm Registration" button to proceed to the payment system.

12 Verify the information and click the "Check Registration Fee" button.

13 The registration fee will be displayed for verification. You can pay via Thai QR Payment or credit card (with a processing fee).

14 A confirmation email with the payment receipt (.pdf) will be sent to the student's registered email address.

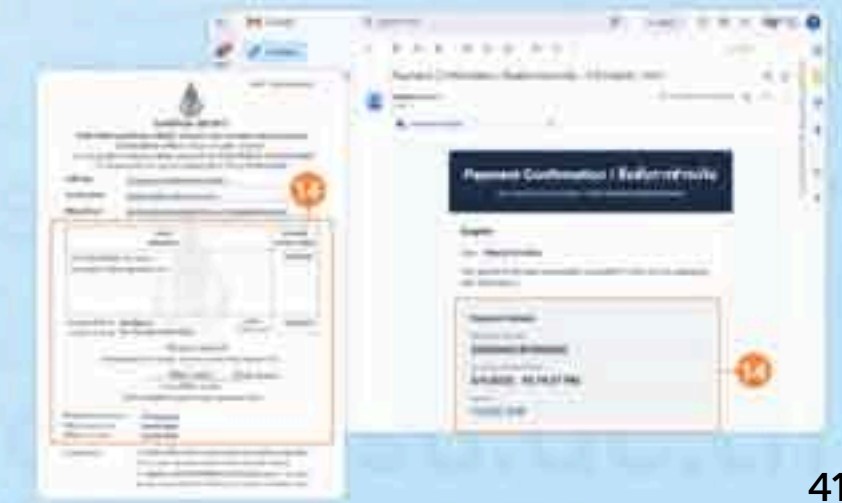

All Students

<https://forms.psu.ac.th>

ทุกเรื่องการยื่นเอกสาร
ครบจบในที่เดียว

ระบบคำร้องออนไลน์สำหรับนักศึกษา สะดวก รวดเร็ว ปลอดภัย ติดตามสถานะได้แบบ Real-time

สะดวกรวดเร็ว
ยื่นคำร้องได้ทุกที่ทุกเวลา

ปลอดภัย
ยืนยันตัวตนด้วย PSU Passport

ติดตามได้
ติดตามสถานะ Real-time

ลดเอกสาร รักนิเวศ
เป็นมิตรต่อสิ่งแวดล้อม

มหาวิทยาลัยสงขลานครินทร์

ระบบคำร้องออนไลน์

ระบบคำร้องออนไลน์ที่ช่วยให้นักศึกษายื่นเอกสารผ่านระบบ ไม่ต้องใช้กระดาษ ติดตามสถานะได้แบบ real-time

[Login ด้วย PSU Passport](#)

ภาษาไทย

[ช่องทางการติดต่อช่วยเหลือ](#)

forms.psu.ac.th

PSU FORMS MANAGEMENT SYSTEM

Submit a request

Search...

General Forms

- Request Form General

Course Registration

- Special Case Late Course Registration (Within 30 days)
- Special Case Late Course Registration (After 30 days)
- Special Case Additional Course Registration (Within 30 days)
- Special Case Additional Course Registration (After 30 days)
- Special Case Course Withdrawal
- Request for Limited Course Registration
- Special Case Change Section/Change Subject Type (Within 30 days)
- Special Case Change Section/Change Subject Type (After 30 days)

- [User Manual](#)
- [News](#)
- [Submit a request](#)
- [Form History](#)

Home / Special Case Late Course Registration (Within 30 days) / Create

Special Case Late Course Registration (Within 30 days)

Students who wish to register for courses late must not have any courses currently registered. This process can be conducted after the regular registration period has expired through the student information system, and students must pay the late registration penalty fee as determined by the university.

Semester / Academic Year *

1/2569

On Account of (Reason) *

Please select your reason.

Additional Information

Additional Information

Attachment Type

Medical Certificate

Military Service Certificate

Others

Subjects *

368-895 (0028578) 2(0-4-2) **Credit**

ประสาทวิทยาคลินิก

CLINICAL NEUROLOGY

Section: 01

All Students

<https://forms.psu.ac.th>

PSU FORMS MANAGEMENT SYSTEM

Home / Form History / HYT-RRSSGRAD2569-00001

Form History

- NAWANIK JUNLANOP Completed 16/06/2026 15:15
- NOODCHANATH KONGCHOUY Approved 16/06/2026 14:05
- MISSSAOWALUK NOONAINARM Submit 16/06/2026 11:19

Request for Retention of Student Status (Graduate) Completed
 HYT-RRSSGRAD2569-00001 Last Updated 16/06/2026 15:15

HYT-RRSSGRAD2569-00001

Document Status Completed

Semester 1/2569

Since รอดำเนินการวิจัยและหรือดำเนินการเผยแพร่ผลงานที่ประชุมวิชาการ (Waiting for Research Publication and/or Presentation at an Academic Conference)

More details ดูรายละเอียดเพิ่มเติม

The Form is already Paid

Amount 5,000.00 ฿ Date 16/06/2026 14:09

Subject

[Back](#)

PSU FORMS MANAGEMENT SYSTEM

Home / Form History

Form History

All In progress Waiting for comment Waiting for payment Completed Rejected

Form Type Code Request Date Last Updated Date Term Status

All From To From To All

Form Type	Code	Request Date	Last Updated Date	Term	Status
Request for Retention of Student Status (Graduate)	HYT-RRSSGRAD2569-00001	16 Jun 2026 11:19	16 Jun 2026 15:15	1/2569	Completed

« < 1 > » 20

All Students

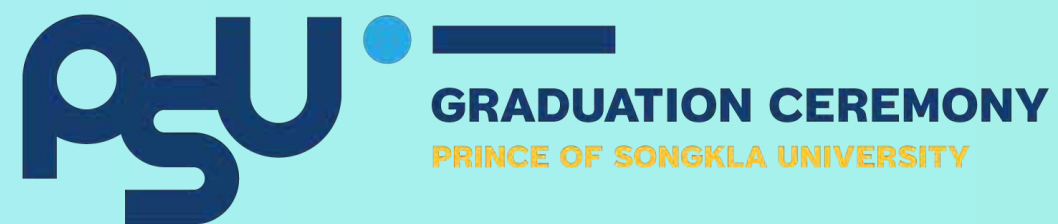

<https://congrats.psu.ac.th>

congrats.psu.ac.th

PSU GRADUATION CEREMONY PRINCE OF SONGKLA UNIVERSITY

Home Schedule Regulations/Dress Code FAQ Register TH

ACADEMIC YEAR 2025

CONGRATULATIONS

Graduate of Prince of Songkla University

"ได้รับพระบิดา สู่ความสำเร็จที่ภาคภูมิใจ"

PSU GRADUATION CEREMONY
PRINCE OF SONGKLA UNIVERSITY

Home Schedule Regulations/Dress Code FAQ Register TH

Commencement Ceremony Schedule

Search rehearsal and ceremony-day schedules for PSU graduates, Academic Year 2025
Covering 5 campuses: Hat Yai, Pattani, Phuket, Surat Thani, and Trang.

Undergraduate Postgraduate

Hat Yai Pattani Phuket Surat Thani Trang

Search faculty...

Campus Hat Yai 16

Faculty of Agro-Industry
Undergraduate

- MINOR REHEARSAL: To be officially announced
- MAJOR REHEARSAL: To be officially announced
- CEREMONY DAY (HAT YAI): To be officially announced

Faculty of Dentistry
Undergraduate

- MINOR REHEARSAL: To be officially announced
- MAJOR REHEARSAL: To be officially announced
- CEREMONY DAY (HAT YAI): To be officially announced

PSU GRADUATION CEREMONY
PRINCE OF SONGKLA UNIVERSITY

Home Schedule Regulations/Dress Code FAQ Register TH

Male Graduates Female Graduates

Bachelor's, Master's, and Doctoral (Male) Civil Servants, Police, Military (Male) Acting Sub-Lieutenant (Male)

Bachelor's, Master's, and Doctoral (Male)

Shirt
Wear the official five-button white Thai jacket (Raja Pattern), with a collar featuring the color stripes of the faculty, college, or field of study, and a gold stripe running down the center of the collar, with a university-emblem pin on both sides.

Pants
Wear long formal black pants that cover the ankles.

Hairstyle
Hairstyle should be formal and natural-colored. Clean-shaven face is preferred.

Fingernails
Fingernails must be kept short, clean, and in a natural color.

Socks & Shoes
Wear plain long black socks and black leather shoes with heels, no laces or patterns.

Academic Gown
Wear academic gown and academic pin.

View

All Students

<https://congrats.psu.ac.th>

PSU Registrar Contact

Hat Yai Campus

Tel 0-7428-9260-8

Fax: 0-7428-9269

Email: reg@psu.ac.th

 RegistraPSU

 <https://reg.psu.ac.th>

Pattani Campus

Tel 0-7331-3928-50 ext. 1522

Fax: 0-7338-0245

Email: registrar.pn@g.psu.ac.th

 registra.pn.psu

 <https://regist.pn.psu.ac.th>

Phuket Campus

Tel 0-7627-6000 ext. 6023-6027

Fax: 0-7627-6028

Email: amornrat.w@phuket.psu.ac.th

 phuketcampus

 <https://www.phuket.psu.ac.th/registrar-psupkt>

Surat Thani Campus

Tel 0-7727-8800 ext. 5022

Fax: 0-7727-8818

Email: regsurat@psu.ac.th

 groups/822180167880501

 <https://www.surat.psu.ac.th>

Trang Campus

Tel 0-7520-1700 ext. 1712

Fax: 0-7520-1718

Email: sineenart.kh@psu.ac.th

 registpsutrang

 <https://regist.trang.psu.ac.th>

Our Soul is for the Benefit of Mankind

www.psu.ac.th

PSU